



**SERVIÇO PÚBLICO FEDERAL  
MINISTÉRIO DA EDUCAÇÃO  
SECRETARIA DE EDUCAÇÃO PROFISSIONAL E TECNOLOGIA  
INSTITUTO FEDERAL DE EDUCAÇÃO, CIÊNCIA E TECNOLOGIA GOIANO –  
CAMPUS IPORÁ.**

**GLENDAYANE MACEDO PRADO**

**ASSESSORIA AGROPECUÁRIA E PROJETOS DE INVESTIMENTO: ESTUDO DE  
CASO NA EMPRESA SEMEADORA, IPORÁ-GO**

**IPORÁ-GO  
2020**

GLENDAYANE MACEDO PRADO

**ASSESSORIA AGROPECUÁRIA E PROJETOS DE INVESTIMENTO:  
ESTUDO DE CASO NA EMPRESA SEMEADORA, IPORÁ-GO**

Projeto de Estágio Supervisionado, apresentado ao Instituto Federal Goiano-Campus Iporá, como parte das exigências para a obtenção do título de Tecnólogo em Agronegócio.

Orientador: Prof. Luis Claudio Villani Ortiz

IPORÁ-GO  
2020

Sistema desenvolvido pelo ICMC/USP  
Dados Internacionais de Catalogação na Publicação (CIP)  
**Sistema Integrado de Bibliotecas - Instituto Federal Goiano**

PP896a Prado, Glenda Rayane Macedo  
Assessoria agropecuária e projetos de  
investimento: estudo de caso na empresa Semeadora,  
Iporá-GO / Glenda Rayane Macedo Prado; orientador  
Luis Claudio Villani Ortiz Ortiz. -- Iporá, 2020.  
24 p.

Monografia ( em Superior em Tecnologia em  
Agronegócio) -- Instituto Federal Goiano, Campus  
Iporá, 2020.

1. Crédito rural. 2. Consultoria. 3. Projetos  
agropecuários. I. Ortiz, Luis Claudio Villani Ortiz,  
orient. II. Título.

**TERMO DE CIÊNCIA E DE AUTORIZAÇÃO PARA DISPONIBILIZAR PRODUÇÕES TÉCNICO-CIENTÍFICAS NO REPOSITÓRIO INSTITUCIONAL DO IF GOIANO**

Com base no disposto na Lei Federal nº 9.610/98, AUTORIZO o Instituto Federal de Educação, Ciência e Tecnologia Goiano, a disponibilizar gratuitamente o documento no Repositório Institucional do IF Goiano (RIIF Goiano), sem ressarcimento de direitos autorais, conforme permissão assinada abaixo, em formato digital para fins de leitura, download e impressão, a título de divulgação da produção técnico-científica no IF Goiano.

**Identificação da Produção Técnico-Científica**

- |  |   |
|--|---|
| <input type="checkbox"/> Tese  | <input type="checkbox"/> Artigo Científico              |
| <input type="checkbox"/> Dissertação                                 | <input type="checkbox"/> Capítulo de Livro              |
| <input type="checkbox"/> Monografia – Especialização                 | <input type="checkbox"/> Livro                          |
| <input checked="" type="checkbox"/> TCC - Graduação                  | <input type="checkbox"/> Trabalho Apresentado em Evento |
| <input type="checkbox"/> Produto Técnico e Educacional - Tipo: _____ |   |

Nome Completo do Autor: Glenda Rayane Macedo Prado  
 Matrícula: 2016105210130164  
 Título do Trabalho: Assessoria agropecuária e projetos de investimento: estudo de caso na empresa semeadora, Iporá-Go

**Restrições de Acesso ao Documento**

Documento confidencial:  Não  Sim, justifique: \_\_\_\_\_

Informe a data que poderá ser disponibilizado no RIIF Goiano: 21\_/02\_/2020

O documento está sujeito a registro de patente?  Sim  Não  
 O documento pode vir a ser publicado como livro?  Sim  Não

**DECLARAÇÃO DE DISTRIBUIÇÃO NÃO-EXCLUSIVA**

O/A referido/a autor/a declara que:

- o documento é seu trabalho original, detém os direitos autorais da produção técnico-científica e não infringe os direitos de qualquer outra pessoa ou entidade;
- obteve autorização de quaisquer materiais incluídos no documento do qual não detém os direitos de autor/a, para conceder ao Instituto Federal de Educação, Ciência e Tecnologia Goiano os direitos requeridos e que este material cujos direitos autorais são de terceiros, estão claramente identificados e reconhecidos no texto ou conteúdo do documento entregue;
- cumpriu quaisquer obrigações exigidas por contrato ou acordo, caso o documento entregue seja baseado em trabalho financiado ou apoiado por outra instituição que não o Instituto Federal de Educação, Ciência e Tecnologia Goiano.

\_\_\_\_\_, Iporá, \_\_\_\_/\_\_\_\_/2020.  
 Local Data

  
 Assinatura do Autor e/ou Detentor dos Direitos Autorais

Ciente e de acordo:

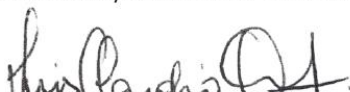
  
 Assinatura do(a) orientador(a)



Ministério da Educação  
Secretaria de Educação Profissional e Tecnologia  
Instituto Federal de Educação, Ciência e Tecnologia Goiano – Campus Iporá  
Autorização: Lei nº 11.812, de 29 de dezembro de 2008

ANEXO IX – ATA Nº    /    DO CURSO SUPERIOR DE TECNOLOGIA EM  
AGRONEGÓCIO

DEFESA PÚBLICA DE TRABALHO DE CURSO

Aos 17 dias do mês de FEVEREIRO de 2020 (17/02/20), às 16 horas e    minutos, reuniram-se na sala 03 - BLOCO VIII do Instituto Federal de Educação, Ciência e Tecnologia Goiano, Campus – Iporá, situado na Avenida Oeste s/n, saída para Piranhas – Iporá – Goiás teve lugar o RELATÓRIO FINAL DE ESTÁGIO SUPERVISIONADO, como requisito de conclusão do Curso Superior de Tecnologia em Agronegócio. O Trabalho teve o título: ASSESSORIA AGRONEGOCIAL E PROJETOS DE INVESTIMENTO: ESTUDO DE CASO DA EMPRESA SEMEADORA, IPORÁ-GO.

Foi defendido pelo (a) aluno (a) GLENDA RAYANE MACEDO PRADO

Matricula nº 2006.105.210.00164A banca examinadora foi composta pelos seguintes membros: PROF. JOÃO GABRIEL T. SILVA, MARCELO MEDEIROS SANTANA E LUIS CLAUDIO VILIAN: ORTIZ

Nome	Membros	Nota do Trabalho Escrito	Nota da Apresentação Oral	Média
<u>Luis Claudio Vilian: Ortiz</u>	Presidente	<u>6,1</u>	<u>2,7</u>	<u>8,8</u>
<u>MARCELO MEDEIROS SANTANA</u>	Membro 1	<u>6,1</u>	<u>2,6</u>	<u>8,7</u>
<u>JOÃO GABRIEL TAVARES SILVA</u>	Membro 2	<u>6,2</u>	<u>3,0</u>	<u>9,2</u>
Nota Final (média aritmética das notas finais das 03 avaliações)				<u>8,9</u>

Após a apresentação, o (a) aluno (a) foi arguido pela banca examinadora e foi considerado como:

- ( ) Aprovado com nota:     
 Aprovado com nota: 8,9 (ATO VIGILIA NOVE) e ressalvas para correção,  
 ( ) Reprovado com nota   .

Iporá, 17 de FEVEREIRO de 2020.

Assinatura do aluno graduando: Glenda Rayane Macedo Prado

BANCA EXAMINADORA – MEMBROS

Luis Claudio Vilian: Ortiz - Luis Claudio

Nome e assinatura do Professor Orientador do IF Goiano (Presidente)

JOÃO GABRIEL TAVARES SILVA - João Gabriel

Nome e assinatura do Membro da banca

Marcelo Medeiros Santana

GLENDAYANE MACEDO PRADO

**ASSESSORIA AGROPECUÁRIA E PROJETOS DE INVESTIMENTO: ESTUDO DE CASO NA EMPRESA SEMEADORA, IPORÁ-GO**

Relatório de estágio supervisionado apresentado ao Instituto Federal Goiano – Campus Iporá, como requisito básico para a conclusão do Curso Superior de Tecnologia em Agronegócio.

Aprovado em: 17 / 02 / 2020.

Banca Examinadora

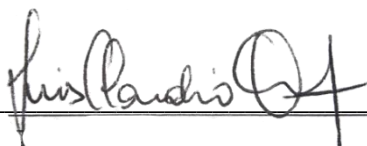

Prof. Luis Claudio Villani Ortiz (Orientador)

Instituto Federal Goiano – Campus Iporá

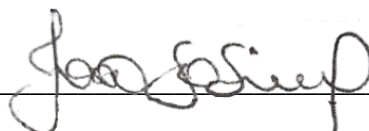

Prof. João Gabriel Taveira Silva

Instituto Federal Goiano – Campus Iporá

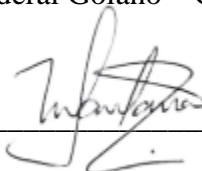

Prof. Marcelo Medeiros Santana

Instituto Federal Goiano – Campus Iporá

*Dedico este trabalho, primeiramente, a Deus, por ser essencial em minha vida, aos meus pais, irmã por todo o apoio e paciência. Meu orientador por sempre estar disposto a ajudar.*

## **AGRADECIMENTOS**

Agradeço a Deus por ter me concedido saúde e força para superar as dificuldades.

Aos meus pais Aminon Prado e Rosmeira Prado pelo apoio e amor incondicional, a minha Irmã Amine Rayza que sempre esteve ao meu lado, aos meus sobrinhos Victor Henrique e Heitor por me alegrarem nos momentos que mais precisei. Aos meus queridos avós Joaquim, Maria, Aminon e Neocina que são exemplos de força e superação e a todos os meus familiares que contribuíram para meu crescimento pessoal.

Agradeço também a todos os meus colegas em especial aos meus amigos Laura de Campos, Lucas Ferreira e Glaucia Rocha por me incentivarem a sempre fazer o meu melhor, pelo apoio e compreensão.

A Engenheira Fernanda Cibele Rocha por não medir esforços em repassar seus conhecimentos no estágio que realizei em sua empresa, pelos conselhos e sua generosidade, sou imensamente grata.

Aos meus Professores pelos ensinamentos transmitidos ao longo desses anos, ao meu orientador Luis Cláudio Villani Ortiz pela paciência e dedicação.

E por fim ao Instituto Federal Goiano por propiciar momentos valiosos de aprendizado como as visitas técnicas que foram fundamentais e professores qualificados capazes de transmitir o conhecimento.



## RESUMO

A atividade rural sempre foi reconhecida pelo destaque no desenvolvimento econômico da região, sendo mundialmente indispensável. A consultoria rural é importantíssima para que o produtor tenha ideia de investimentos e perspectivas futuras. Sabendo que toda produção rural é constituída de custos financeiros para execução das atividades, e devido ao montante necessário os produtores constantemente utilizam o crédito rural para implementar ações em sua propriedade. Nesse sentido, as empresas de consultoria e assistência técnica foram criadas com objetivos de ajudar o produtor de forma prática, atuando no campo e no meio financeiro em projetos e financiamentos bancários. O presente trabalho teve como objetivo conhecer o perfil dos clientes da Semeadora e as características dos projetos de investimento desenvolvidos pela empresa. Este projeto foi elaborado por meio da realização do estágio supervisionado de 100 horas na empresa, com a aplicação de um questionário a proprietária. O material coletado bem como as respectivas análises foram avaliados utilizando o software Excel. Os resultados obtidos foram comparados e discutido utilizando a literatura buscada em artigos científicos. A empresa conta com funcionários qualificados e executa seus projetos em quatro diferentes agências financiadoras: Caixa Econômica Federal (CEF), Sicoob, Sicred e Banco do Brasil (BB). A semeadora é uma empresa consolidada no município de Iporá, que iniciou suas atividades no ano de 2015 com 507 projetos e finalizando o ano de 2019 com 720 projetos. Ela busca por oportunidades nos próximos anos na área de empreendimentos procurando sempre melhorias para os serviços trazendo inovações. Pode-se concluir que o presente trabalho teve os objetivos cumpridos.

**Palavras-chave:** Crédito Rural, Consultoria, Projetos Agropecuários.

## **ABSTRACT**

Rural activity has always been recognized for its prominence in the region's economic development, which is indispensable worldwide. Rural consultancy is very important for the farmers to have an idea of investments and future perspectives. Knowing that all rural production is made up of financial costs for carrying out activities, and due to the amount needed, farmers constantly use rural credit to implement actions on their property. In this sense, the consulting and technical assistance companies were created with the objective of helping the farmer in a practical way, working in the field and in the financial sector in bank projects and financing. The present work had as objective to know the profile of the clients of the Semeadora and the characteristics of the investment projects developed by the company. This sketch was elaborated through the performance of the supervised internship of 100 hours in the company, with the application of a questionnaire to the owner. The collected material as well as the respective analyzes were evaluated using the Excel software. The results obtained were compared and discussed using the literature sought in scientific articles. The company has qualified employees and executes its projects in four different funding agencies: Caixa Econômica Federal (CEF), Sicoob, Sicred and Banco do Brasil (BB). The Semeadora is a consolidated company in the municipality of Iporá, which started its activities in 2015 with 507 projects and ending 2019 with 720 projects. The Semeadora still looks for opportunities in the area of enterprises in the coming years, always looking for improvements to services bringing innovations. It can be concluded that the present work had its objectives accomplished.

**Keywords:** Rural Credit, Consultancy, Agricultural Projects.

**SUMÁRIO**

1	INTRODUÇÃO .....	12
2	JUSTIFICATIVA.....	14
3	OBJETIVOS.....	14
	2.1. Objetivo Geral.....	14
	2.2. Objetivos Específicos .....	15
4	ATIVIDADES DESENVOLVIDAS NO ESTÁGIO .....	15
5	PROCEDIMENTOS METODOLÓGICOS.....	15
6	RESULTADOS E DISCUSSÕES .....	17
7	CONSIDERAÇÕES FINAIS .....	22
8	REFERÊNCIAS .....	24
9	ANEXO.....	26

# 1 INTRODUÇÃO

A atividade rural sempre foi reconhecida pela essencial importância no desenvolvimento econômico da região, e sendo mundialmente indispensável. O Brasil vem conquistando uma posição de destaque no setor agropecuário (EMBRAPA, 2014). Diante desse forte crescimento começa a se fazer necessária a utilização da assistência técnica com intuito de ajudar o produtor rural nas demandas necessárias para desenvolver seu trabalho. Segundo Lucca e Silva (2012) grande parte dos produtores brasileiros não tem acesso a consultorias na área gerencial, tornando a atividade administrativa nas organizações rurais frágil e insuficiente. A assessoria rural é imprescindível para que o produtor tenha ideia de investimentos e perspectivas futuras.

Toda produção rural é constituída de custos financeiros para execução das ações, e devido ao montante necessário os produtores constantemente utilizam o crédito rural para implementar sua propriedade, como a reposição de maquinários, implementos na realização de benfeitorias, buscando uma maior qualidade nos resultados da produção, visando a obtenção de lucros na maioria das vezes são destinados a ajudar os produtores rurais a terem acesso ao crédito rural (RAMOS, 2010). O Crédito Rural foi instituído no Brasil em 1965 com o objetivo de financiar os produtores rurais e suas organizações nas operações de custeio e de investimento na produção, infraestrutura, agroindustrialização e comercialização, constituindo-se na principal política pública para o desenvolvimento rural (HOFFMANN, et al. 2019).

É importante que o campo se torne um ambiente que seja produtivo, rentável, sustentável e agradável para se viver, especialmente para aqueles que tenham interesse em adquirir uma qualidade de vida satisfatória aliada a resultados financeiros atrativos. Desta forma, o Crédito Rural, disponibiliza a aplicação de tecnologias para aumento da produtividade e investimentos que se torna importante para que o lucro seja obtido.

O crédito rural é um dos principais instrumentos de intervenção governamental pertencente à política agrícola brasileira. Dentre estes o Banco do Brasil (BB) como um dos maiores agentes financeiros além das demais instituições que compõem o sistema, a exemplo do Banco Nacional de Desenvolvimento Econômico e Social (BNDES), bancos privados e cooperativas de crédito também integram ao Sistema Nacional de Crédito Rural (SNCR), (DO BRASIL, 2004). Diante as informações, a figura a seguir demonstra o funcionamento do Sistema Nacional de Crédito Rural no Brasil.

**Figura 01** – Aspectos Funcionais do Sistema Nacional de Crédito Rural no Brasil

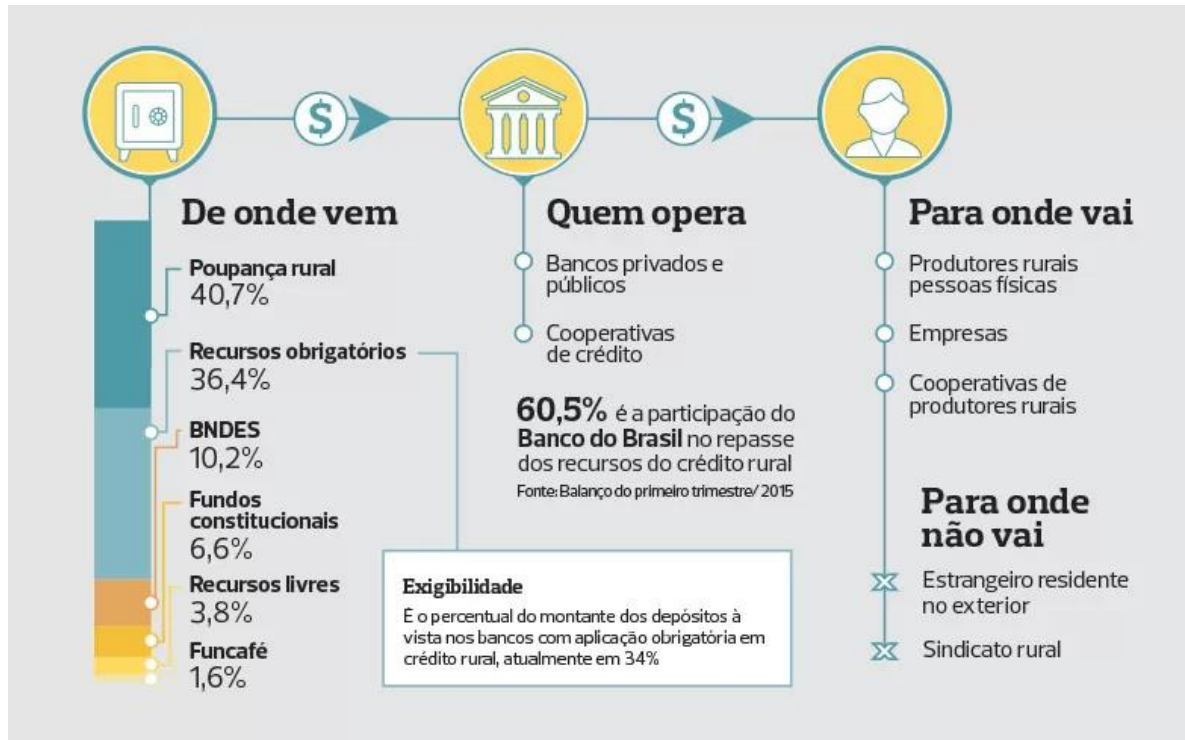

Fonte: Banco Central Brasil, 2016.

A figura acima apresenta o fluxo de onde vem até para onde vai os recursos financeiros de crédito rural do Brasil com 60,5% o Banco Brasil tem repassado de recursos financeiros, as principais unidades que opera esse meio são bancos privados e públicos, operativas de créditos.

Os serviços de assistência técnica para a agricultura são essenciais no processo de inovação produtiva. Esses serviços, conhecidos como “extensão rural”, estão historicamente associados a importantes mudanças nos modos de produção agropecuária, estabelecendo, a partir de sua intervenção, canais de comunicação entre produtores rurais e centros de pesquisa e de ensino (PEIXOTO, 2008). Para Rodrigues (1997) os estudos apontam o vínculo entre extensão rural e políticas de promoção deste meio. Promover o desenvolvimento rural a partir do estado parece depender da existência e da capacidade de intervenção de profissionais que orientam localmente as mudanças propostas em termos de políticas públicas.

A agricultura familiar tem sido objeto de várias discussões quanto ao seu papel no mercado como na produção de alimentos e na formulação de políticas públicas. Neste contexto, surgem as mais variadas interpretações do mercado e da agricultura familiar, que remetem a discussão quanto ao modelo de desenvolvimento no campo (GUILHOTO et al. 2007). Então, foram criados vários mecanismos que visam integrar os agricultores familiares ao mercado, ou apenas buscar garantir a segurança alimentar destas

famílias. Assim, melhorando a tomada de decisão do produtor, evitando um possível prejuízo no final da cadeia (MARQUES et al. 2017).

Desta forma, as empresas de consultoria e assistência técnica foram criadas com objetivos de ajudar o produtor de forma prática a atuar no campo e na elaboração de projetos, com finalidade de garantir a maior produtividade e rentabilidade para o produtor.

Com isso temos um problema enfrentado por diferentes empresas do ramo de projetos com a dificuldade de identificar os números de projetos e propriedades cadastradas, avaliar o perfil dos clientes e o número de projetos avaliados na empresa.

## **2 JUSTIFICATIVA**

No Brasil, o agronegócio é uma atividade próspera, lucrativa e competitiva e a crescente demanda por modernização é constante. A capacidade de inovação e adaptação no campo se tornou um ativo que motiva os produtores a investir nas atividades do agronegócio brasileiro, se tornando uma tendência mundial no mercado. Para isso, é necessário conseguir recursos junto ao sistema financeiro, já que o produtor rural está incapacitado de elaborar projetos. Dessa forma, para obter o crédito o trabalhador precisa de um profissional da empresa para acompanhá-lo durante o processo de aquisição do crédito.

O município de Iporá e região possuem muitos produtores rurais que estão em busca de inovação e melhorias para sua propriedade, e tendem a buscar por recursos financeiros para aprimorar e diversificar cada vez mais as atividades econômicas tornando importante não só para o agronegócio brasileiro, mas também para o desenvolvimento local e regional.

A atuação do serviço de extensão rural e assistência técnica iniciam com a elaboração do projeto de investimento rural, com um diagnóstico da propriedade e das fontes de renda do agricultor. E uma das áreas de atuação da semeadora e formação do tecnólogo em Agronegócio é a assistência técnica.

## **3 OBJETIVOS**

### **2.1. Objetivo Geral**

Conhecer o perfil dos clientes da Empresa Semeadora e as características dos projetos de investimento desenvolvidos por ela.

## **2.2. Objetivos Específicos**

Identificar o número de projetos e propriedades cadastradas nos últimos cinco anos;

Avaliar o perfil dos clientes;

Analisar o volume médio dos projetos;

Verificar quais são as linhas de crédito utilizadas;

## **4 ATIVIDADES DESENVOLVIDAS NO ESTÁGIO**

O Estágio Supervisionado iniciou-se em outubro de 2018, com a solicitação da concessão da vaga de estágio a Engenheira Agrônoma Fernanda Cibele que ofereceu abertura para o desenvolvimento e acompanhamento das atividades na Empresa Semeadora de Iporá-GO. Em seguida, o estudo teve continuidade com a formalização e a assinatura dos termos de convênio e responsabilidades.

Definiu-se um plano de trabalho a ser seguido durante todo o período do Estágio. De acordo com as definições pré-estabelecidas, elaborou-se o processo de desenvolvimento das atividades delimitando o Tema de Estágio. Em seguida realizou-se a revisão bibliográfica sobre Crédito Rural, com o acompanhamento das rotinas de trabalho e dos processos juntamente com a empresa e os desafios encontrados para a aprovação dos projetos.

Desta forma, para melhor identificar e conhecer a empresa foi elaborado um questionário com perguntas relevantes sobre os principais fatores que propiciam a realização do crédito rural na empresa Semeadora onde o estágio supervisionado foi realizado, no intuito de traçar os acontecimentos dentro da empresa mostrando para a proprietária o que foi realizado.

## **5 PROCEDIMENTOS METODOLÓGICOS**

A pesquisa científica pode ser entendida como uma procura de informações elaborada de maneira sistêmica, ordenada, racional e obedecendo a certas normas, com o objetivo de solucionar determinado problema proposto, e contribuir para a ampliação do conhecimento.

Gil (2002) enfatiza que a pesquisa é desencadeada quando não se dispõe de informação suficiente para responder ao problema, ou então quando a informação disponível se encontra em tal estado de desordem que não possa ser adequadamente relacionado ao problema.

Conforme Yin (2005), a investigação deve ser gerida por um projeto de pesquisa que objetiva vincular os dados empíricos às questões iniciais do estudo de forma lógica, o que permitirá chegar em última análise, às suas conclusões

A palavra método provém do grego *methodos*, traduzido para o português como caminho, sendo então, o método, um caminho, que serve como ponto de partida, e nos guia para o aprofundamento e entendimento de um estudo que nos levará a uma conclusão (MASCARENHAS, 2012).

A metodologia realizada neste trabalho pode ser classificada como qualitativa-quantitativa. Visto que o método qualitativo se preocupa com a compreensão da sociedade, buscando explicar os motivos dos fatos que acontecem. O objetivo da amostra foi gerar informações aprofundadas e ilustrativas: seja ela pequena ou grande o que importa é que seja capaz de produzir novos conhecimentos (DESLAURIERS, 1991). Já a pesquisa quantitativa destaca a quantidade, analisando os dados através de procedimentos estatísticos (FONSECA, 2002).

Para a realização do presente trabalho foi desenvolvido uma pesquisa bibliográfica em artigos científicos, trabalhos acadêmicos e livros que permitiram o embasamento teórico necessário, para assim dar maior clareza dos fatos (DA MACEDO, 1995). O estágio supervisionado iniciou-se em outubro de 2018 como pré-requisitos para a conclusão do curso de Tecnologia em Agronegócio do Instituto Federal Goiano. Realizado na empresa Semeadora localizada no município de Iporá a 226 km da capital do estado, Goiânia.

Para o desenvolvimento do estudo, optou-se pelo método do estudo de caso, pois conforme Gil (2002) diz que consiste no estudo profundo de um objeto, de maneira que permita seu amplo e conhecimento. E pode ser dividida em várias etapas como: formulação do problema, definição da unidade-caso, determinação do número de casos, elaboração do protocolo, coleta de dados, avaliação e análise dos dados e preparação do relatório.

Estudo de caso é entendido por Cervo e Bervian (2002) como uma pesquisa sobre um determinado indivíduo, família ou grupo ou comunidade que seja representativo do seu universo, para examinar aspectos variados de sua vida.

Triviños (1987) define estudo de caso como uma categoria de pesquisa cujo objeto é uma unidade que se analisa profundamente. Tendo como objetivo aprofundar a descrição de determinada realidade.

Tais elementos representam as justificativas e os objetivos da pesquisa em ora, pois a atuação da empresa Semeadora possui potencial de representar a realidade de parte do Oeste Goiano, no que concerne a Assessoria Técnica Agropecuária



Para o desenvolvimento do projeto o estágio supervisionado obteve uma duração de 100 horas na empresa, com a aplicação de um questionário a proprietária (Anexo1). O material coletado bem como as respectivas pesquisas foram analisadas utilizando o software Excel. Os resultados obtidos foram comparados e discutidos na seção seguinte.

## **6 RESULTADOS E DISCUSSÕES**

A atuação do serviço de Assistência Técnica ocorre através de um conjunto de atividades dentre as quais apresentam-se a elaboração do projeto de investimento, do qual inicia-se com um diagnóstico da propriedade e das fontes de renda do agricultor, para que a instituição financeira possa se sentir segura na liberação do crédito. A empresa executa seus projetos em quatro diferentes agências financiadoras. A maior parte dos clientes são pequenos produtores.

A importância dos projetos de investimentos para o sistema agropecuário ocorre em um ambiente de contínua necessidade de recursos financeiros para investimentos, modernização e mesmo manutenção das atividades. Em um cenário onde o mercado de capitais brasileiro ainda não apresenta uma fluidez que permita aos empresários rurais um bom ambiente para planejamento de longo prazo, a necessidade por recursos públicos e/ou subsidiados torna a atividade de execução de projetos de investimentos uma atividade necessária.

A empresa Semeadora Projetos Agropecuários foi fundada pela Engenheira Fernanda Cibele no dia 04/02/2015, sediada na Av. Dr. Neto, 372, em Iporá-GO. Sua principal atividade são os Serviços de Agronomia e de Consultoria as Operações Agrícolas e Pecuárias. Atualmente disponibiliza quatro profissionais aptos para ajudar o produtor rural a desenvolver projetos, no intuito de propiciar aos produtores um serviço de qualidade e que atendam suas perspectivas. A empresa trabalha com foco em resultados obtidos, levando seus clientes a alcançar rendimentos ainda melhores do que já possuem, trazendo toda a bagagem de experiência necessária para atender o mercado de assistência e planejamento rural.

A Semeadora é uma empresa de Assessoria e Consultoria Rural, que busca levar ao produtor rural, informações claras e objetivas fornecendo as melhores soluções para sua atividade. Realiza projetos junto à instituição financeira para liberação de crédito acompanhando o processo do início ao fim. Se o cliente não conseguir arcar com a dívida é realizado um processo para o pedido de aumento do prazo de pagamento, também podem ser aplicados outros procedimentos cabíveis. O cliente não é deixado de lado, o que se torna um

grande diferencial e evita inadimplências. Quanto maior for o limite de crédito estabelecido, mais complexa será a análise, e serão exigidas mais informações sobre o produtor.

A empresa executa seus projetos em quatro diferentes agências financiadoras: Caixa Econômica Federal (CEF), Sicoob, Sicred e Banco do Brasil (BB). A semeadora é uma empresa consolidada no município de Iporá, que iniciou os seus projetos no ano de 2015 com 507 projetos e finalizando o ano de 2019 com 720 projetos com produtores com mais de um projeto. (Gráfico 1).

**Gráfico 1:** Representação dos projetos realizados nos anos de 2015 a 2019.

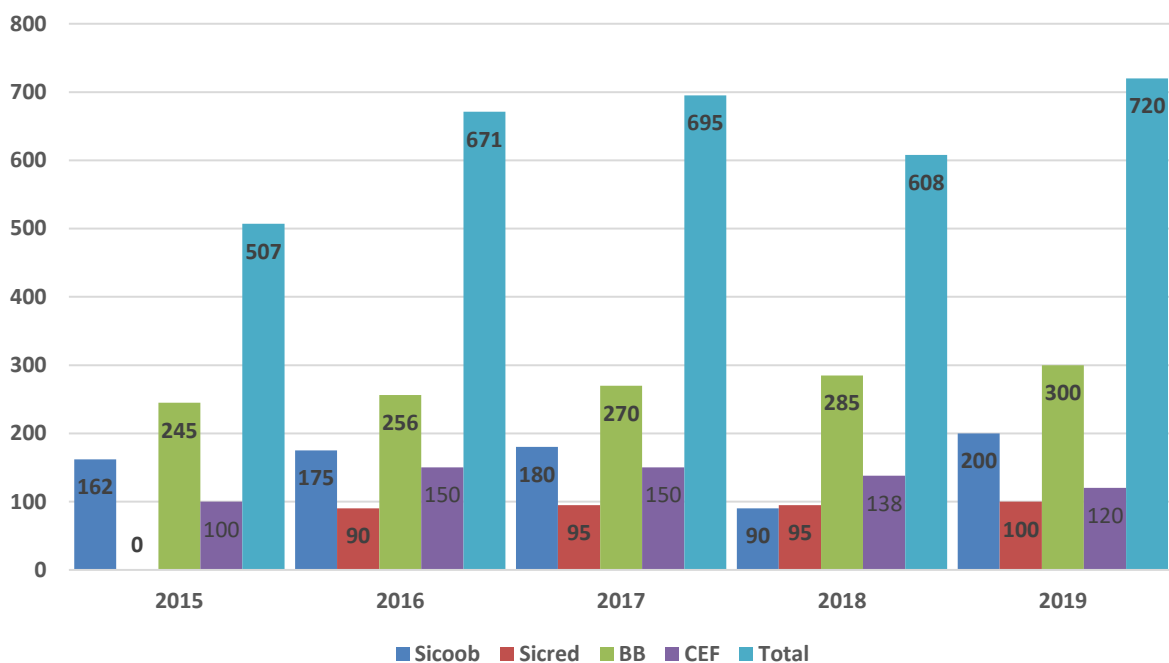

Fonte: Elaboração própria (2020)

Como podemos observar no gráfico o número de projetos obteve um aumento significativo durante os anos de 2015/2018, somente no ano de 2018 que ocorreu uma pequena redução. Os projetos no Banco Sicred começaram a ser desenvolvidos a partir do ano de 2016, mantendo-se estável durante o período. No Banco Sicoob houve um declínio no ano de 2018, desenvolvendo apenas 90 projetos, já no ano seguinte foram desenvolvidos 200 projetos. Os projetos realizados no Banco do Brasil aumentaram durante os anos, visto que a burocracia para conseguir um financiamento é menor que nos demais comparados. Na Caixa Econômica Federal houve uma redução nos anos de 2017 a 2019 devido a dificuldade para conseguir a aprovação dos projetos por buscar mais informações da propriedade e dos clientes.

As propriedades cadastradas dentro da empresa são fiscalizadas pela Engenheira, que também é fiscal do Banco do Brasil, Sicoob e Caixa Econômica Federal, ajudando os seus clientes com acessória e consultoria dos custos. A maioria dos clientes são pequenos produtores possuindo de 20 a 60 hectares, e os grandes produtores possuem acima de 200 hectares (Gráfico 2).

**Gráfico 2:** Quantidade e tamanho das propriedades em que os projetos são realizados nos anos de 2015 a 2019.

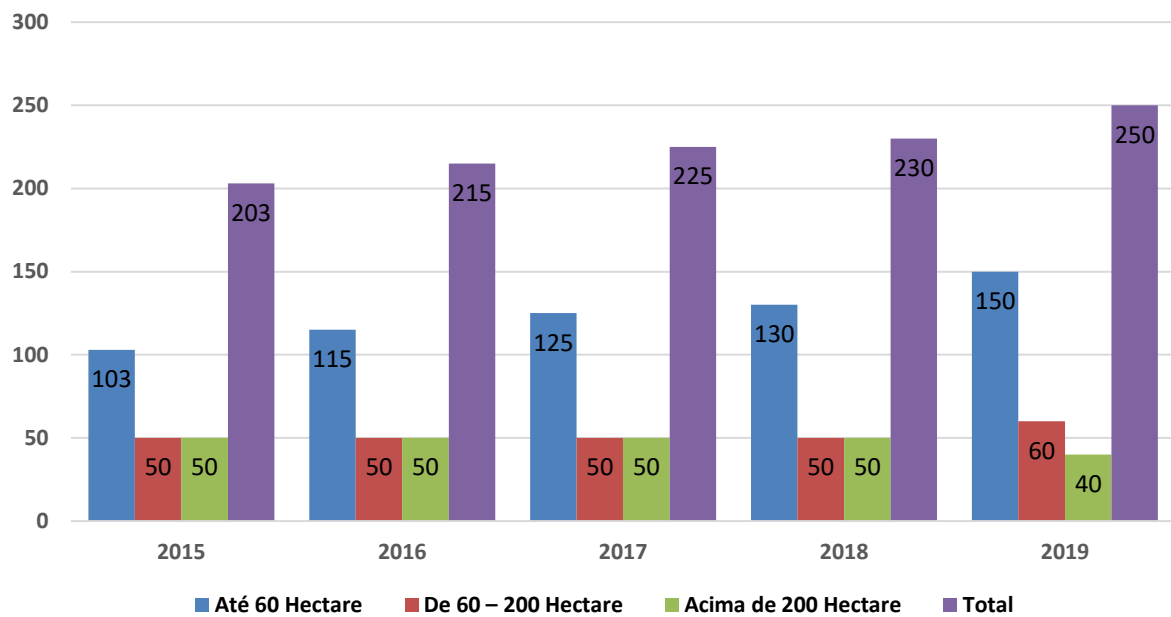

Fonte: Elaboração própria (2020)

A agricultura familiar está bem engajada na área de projetos, procurando sempre aumentar e desenvolver sua produção e seu nível tecnológico. Informações recentes indicam uma evolução econômica no meio rural e a inserção dos agricultores familiares aos meios de financiamentos a seguir: Programa Nacional de Fortalecimento da Agricultura familiar (PRONAF), Programa de Aquisição de Alimentos (PAA) e o Programa Nacional de Alimentação Escolar (PNAE), mesmo com tantas oportunidades de créditos no estado de Goiás muitos jovens não querem permanecer nela já que a atividade nem sempre é favorável (GASTAL et al. 2014).

A maioria dos produtores rurais mora na zona urbana e só 40% residem na zona rural mostrando que está cada vez mais forte o êxodo rural onde o produtor prefere residir na zona urbana. A maioria dos clientes são homens, correspondendo mais 60% do total pesquisado. O que se assemelha aos resultados do Censo Agropecuário (IBGE, 2016).



**Gráfico 3:** Representação dos projetos executados pela empresa

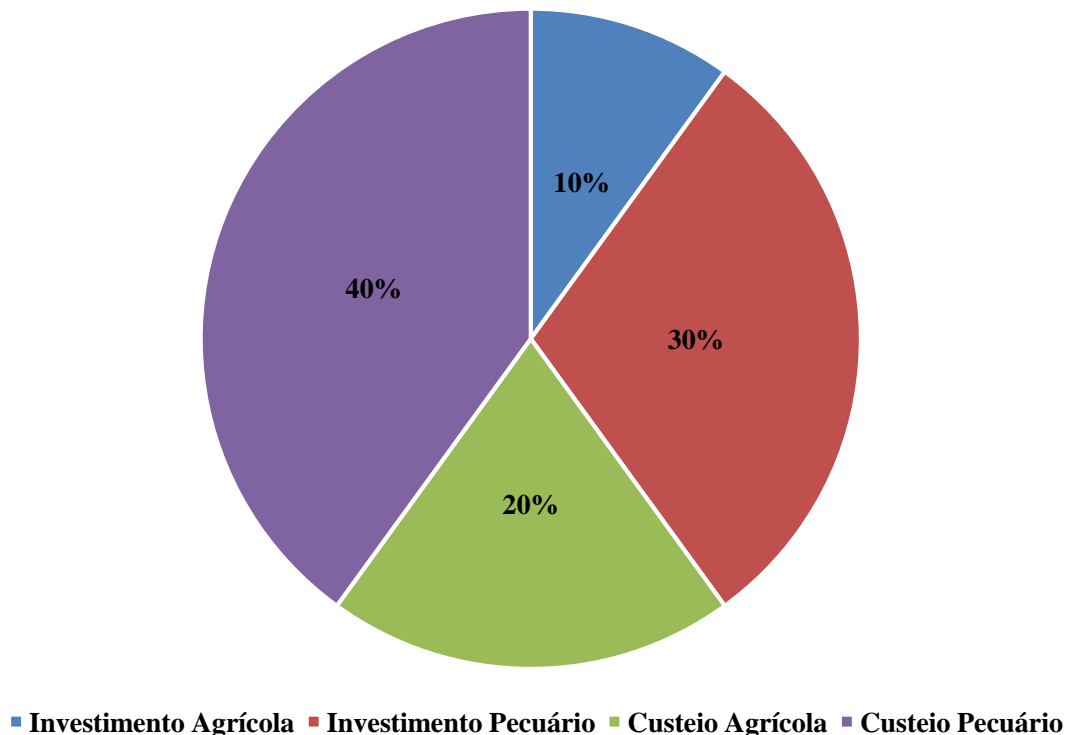

Fonte: Elaboração própria (2020)

A empresa de consultoria tem ganhado destaque em aprovações de projetos com 95% aprovados e apenas 5% são reprovados isso se dá em razão de alguns fatores como em casos de renegociação, problema na hipoteca, nome negativado ou por desistência do cliente.

A visita técnica a propriedade é de grande relevância, pois é necessário avaliar e prestar consultoria na execução dos projetos, a engenheira afirma que as fazendas em que o projeto é efetuado tem um aumento de 70% da produtividade. As principais linhas de crédito que são utilizadas são o Fundo Constitucional de Financiamento do Centro-Oeste (FCO) e PRONAF. De todas essas linhas de crédito a que é mais utilizada é o FCO que corresponde 60% dos projetos executados (Gráfico 4).

**Gráfico 4:** Representação das linhas de credito por projeto realizado pela empresa.

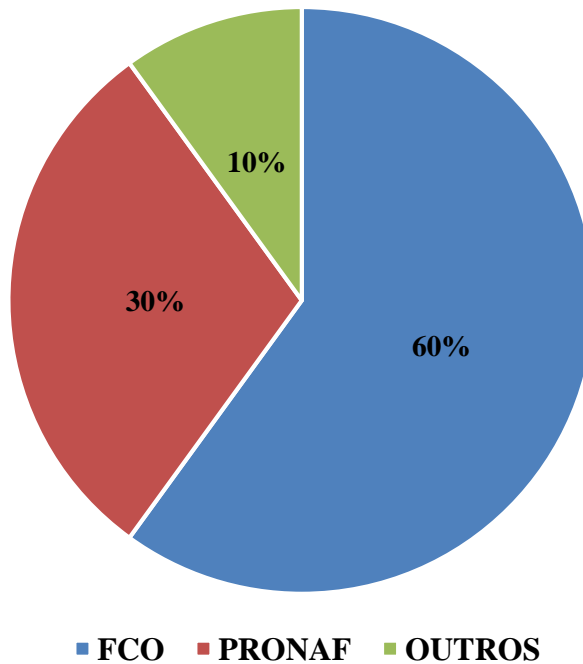

Fonte: Elaboração própria (2020)

O FCO tem como objetivo criar programas de financiamento para os setores produtivos dessas regiões, que apresentam cadeias produtivas em relação ao centro econômico nacional que é a região Centro-Oeste e para investimento pecuário e agrícola, ajudando o produtor rural melhorar a sua propriedade (PIRES, 2017).

## 7 CONSIDERAÇÕES FINAIS

A necessidade de entender como as empresas rurais comportam-se frente a necessidade de recursos financeiros balizou o presente estudo.

A importância dos projetos de investimentos para o sistema agropecuário ocorre em um ambiente de continua necessidade de recursos financeiros para investimentos, modernização e mesmo manutenção das atividades. Em um cenário onde o mercado de capitais brasileiro ainda não apresenta uma fluidez que permita aos empresários rurais um bom ambiente para planejamento de longo prazo, a necessidade por recursos públicos e/ou subsidiados torna a atividade de execução de projetos de investimentos uma atividade necessária. Dessa forma, conhecer como o instrumento de projetos de investimentos se coloca na realidade dos produtores do Centro-Oeste.

Os objetivos do trabalho foram alcançados parcialmente, conseguindo identificar o número de projetos cadastrados nos últimos anos, foram pesquisados e mostrando um crescimento durante os cinco anos, os clientes analisados a maioria deles são pequenos produtores com até 60ha, foram realizados 720 projetos somente no ano de 2019, as principais linhas de créditos que foram utilizados era o FCO e o Pronaf.

A assistência técnica permite ao produtor o desenvolvimento de sua atividade rural com uma maior produtividade, para isso as linhas de crédito disponibilizadas são um grande diferencial no empreendimento, uma vez que elas proporcionam a oportunidade de desenvolver e inovar acompanhando as mudanças tecnológicas. Desta forma, o Crédito Rural disponibiliza a aplicação de tecnologias para aumento da produtividade e de investimentos em infraestrutura.

Neste projeto foi possível observar que a empresa Semeadora, possui clientes interessados em investir nas tecnologias e inovações disponíveis, atuando nos estados de Goiás, Mato Grosso e Tocantins como apresentado no trabalho teve um crescimento de clientes nos últimos anos. Com essa finalidade são desenvolvidos excelentes projetos na tentativa de conseguir a liberação do crédito, e auxilia o produtor no financiamento que mais se adéqua ao seu negócio com o objetivo de garantir um melhor desempenho e maior produtividade a atividade rural.

A empresa possui uma visão do que vai ser realizada nos próximos anos, interessada na abertura de novas filiais, está disposta a enfrentar as dificuldades inerentes ao ramo de negócio, como a inflexibilidade do mercado atual tanto para o mercado agrícola como para o mercado pecuário. Buscando identificar a oportunidades e controlar as variáveis que possam atingir negativamente a empresa, focando em manter uma posição de destaque na criação de novas oportunidades. A semeadora busca nos próximos anos na área de projetos, melhorias para os serviços prestados e novas áreas para se desenvolver. Todos os anos a empresa faz um feedback e atualiza seu portfólio de serviços no intuito de inovar e garantir ser líder no mercado que atua.

A assistência técnica e de suma importância para que o produtor consiga realizar todos os projetos, aproveitando o máximo de sua atividade e buscando a maior produtividade em sua propriedade rural sendo que é através do profissional que conseguira desenvolver os projetos de investimento para aquisição do crédito. Esses projetos financia o produtor para a melhoria da sua propriedade investindo em novas tecnologias e benfeitorias.

O trabalho apresentou uma maior porcentagem em custeio pecuário, trazendo para realidade do município os produtores tem buscado um maior número de financiamento para seguir no ramo pecuário e necessitando cada vez mais aumentar sua produção e melhor aplicando os custos e investimentos procurados.

## 8 REFERÊNCIAS

- ARAÚJO, M. J. **Fundamentos de agronegócios**. 2. Ed. São Paulo: Atlas, 2005.
- CERVO, Amado Luiz; BERVIAN, Pedro A.; SILVA, Roberto Da. **Metodologia Científica**. 6 ed. – São Paulo: Pearson Prentice Hall, 2002.
- DE MACEDO, Neusa Dias. **Iniciação à pesquisa bibliográfica**. Edições Loyola, 1995.
- DESLAURIERS, J. P. **Recherche qualitative**. Montreal: McGraw Hill, 1991.
- DIAS, Marcelo Miná. Políticas públicas de extensão rural e inovações conceituais: limites e potencialidades. **Perspectivas em Políticas Públicas**, v. 1, n. 1, p. 101-114, 2008.
- DO BRASIL, Banco; DE AGRONEGÓCIOS, Diretoria. Evolução histórica do crédito rural. **Revista de Política Agrícola**, v. 13, n. 4, p. 4-17, 2004.
- EMBRAPA, **O mundo rural no Brasil do século 21: A formação de um novo padrão agrário e agrícola**. Distrito Federal: 2014.
- FONSECA, J. J. S. **Metodologia da pesquisa científica**. Fortaleza: UEC, 2002. Apostila.
- Gastal, M. L., Xavier, J. H. V., Rocha, J. C. C. G., Mendonça, A. P. B., & da Silva, W. H. **CONSTRUÇÃO SOCIAL DE MERCADOS PELA AGRICULTURA FAMILIAR EM UNAÍ, MG: POTENCIALIDADES E LIMITAÇÕES**. *Cadernos de Ciência & Tecnologia*, 31(2), 315-348. 2014.
- GIL, A. C. **Como elaborar projetos de pesquisas**. São Paulo: Atlas, 2002.
- GIL, Antônio Carlos. **Estudo de caso**. Atlas, 2009.
- GUILHOTO, Joaquim et al. **A Importância Da Agricultura Familiar No Brasil E EM Seus Estados (Family Agriculture's GDP in Brazil and in Its States)**. V **Encontro Nacional da Associação Brasileira de Estudos Regionais e Urbanos**, 2007.
- HOFFMANN, Rodolfo; KAGEYAMA, ANGELA A. Crédito rural no Brasil: concentração regional e por cultura. **Revista de Economia e Sociologia Rural**, v. 25, n. 1, p. 31-50, 2019.
- IBGE, M. T. **Censo agropecuário 2006**. Rio de Janeiro, 20016.
- LUCCA, E. J.; SILVA, A. L. L. Análise e diagnóstico de uma unidade de produção agrícola familiar. **Revista de Administração IMED**, v. 2, n. 3, p. 172-184, 2012.



MARQUES, Rômulo César Barbosa et al. Assistência técnica e extensão rural do Estado de Goiás: da aplicabilidade da legislação e de políticas efetivas. 2017.

MASCARENHAS, Sidnei Augusto. Metodologia Científica. São Paulo: Pearson Education do Brasil, 2012.

PEIXOTO, Marcus. **Extensão rural no Brasil: uma abordagem histórica da legislação.** Senado Federal, Consultoria Legislativa, 2008.

PIRES, Murilo José de Souza. Diagnóstico do Fundo Constitucional de Financiamento do Centro-Oeste (FCO). 2017.

RAMOS, Simone Yuri; MARTHA-JÚNIOR, Geraldo Bueno. Evolução da política de crédito rural brasileira. **Planaltina, DF: Embrapa Cerrados**, 2010.

RODRIGUES, Cyro Mascarenhas. Conceito de seletividade de políticas públicas e sua aplicação no contexto da política de extensão rural no Brasil. **Cadernos de ciência & tecnologia**, v. 14, n. 1, p. 113-154, 1997.

TRIVIÑOS, A. N. S. Introdução à pesquisa em ciências sociais: a pesquisa qualitativa em educação. São Paulo: Atlas, 1987.

YIN, R. K. Estudo de Caso: planejamento e métodos. Porto Alegre: Bookman, 2005.

## 9 ANEXO

### Anexo 1: Perguntas feitas para a proprietária

#### Semeadora

**Assessoria e Consultoria Rural: Engenheira Agrônoma Fernanda Cibele Rocha**

#### Informações necessárias para a elaboração do Projeto

- Quantidade de projetos realizados nos últimos 4 anos?
- Quantidade de propriedades cadastradas como Clientes?
- Qual o perfil dos Clientes
  - Área Propriedade (Estratificar por %);
  - Porcentagem de Propriedades Conduzidas Homens ou Mulheres;
  - Tipo Propriedade: Proprietários com Domicílio na Propriedade;
  - Domicílio na Cidade e na Propriedade, Domicílio fora da Propriedade;
- Quais são as cidades em que a empresa atua?
- Quais são as áreas de Destinação dos Recursos?
  - Investimento Agrícola;
  - Investimento Pecuário;
  - Custeio Agrícola;
  - Custeio Pecuário;
  - Outros (especificar)
- Quais as linhas de crédito rural utilizadas e qual as mais utilizadas (%)?
- Qual o Volume médio dos projetos?
  - Porcentagem de Projetos de Aprovados
  - Porcentagem de Projeto de Não Aprovado
  - Justificativa dos projetos não aprovados
- Qual a porcentagem de Inadimplências de projetos?
  - Justificativa
- Qual a Porcentagem Média de Aumento de Produção/Produtividade com Projeto?
- Quais os desafios para próximos anos na área de Projetos?
- Quais as oportunidades para próximos anos na área de Projetos?

## APÊNDICE A



INSTITUTO FEDERAL GOIANO – CAMPUS IPORÁ  
CURSO DE TECNOLOGIA EM AGRONEGÓCIO  
ESTÁGIO SUPERVISIONADO